

Предложение № 5 към от Наредбата за условията и реда за извършване на оценка на въздействието върху околната среда

ДО
ДИРЕКТОРА НА РИОСВ ВАРНА

УВЕДОМЛЕНИЕ
за инвестиционно предложение

от „СТОЖЕР – 2008“ ЕООД, ЕИК 200055290, с. Стожер 9350, ул. „Славянска“ № 17
(име, адрес и телефон за контакт) (сходнище)

Пълен пощенски адрес: с. Стожер 9350, ул. „Славянска“ № 17

Телефон, факс и ел. поща (email):

Управител или изпълнителен директор на фирмата възложител: г-н Ив. Стоянов

Лице за контакти: г-н Ив. Стоянов

УВАЖАЕМА Г-ЖО ДИРЕКТОР,

Уведомяваме Ви, че „СТОЖЕР – 2008“ ЕООД има следното инвестиционно предложение:
„Изграждане на нов водоизточник-сондажен кладенец /СК/ "Стожер 2008 – Стожер" в ПИ 69300.20.23 по КККР на с. Стожер, община Добричка, област Добрич, за капково напояване на 20 дка овощна градина и 2 дка зеленчуци“.

Характеристика на инвестиционното предложение:

1. Резюме на предложението:

Инвестиционното предложение е ново и предвижда изграждане на сондажен кладенец в имот с идентификатор 69300.20.23 по КККР на с. Стожер, община Добричка, област Добрич, за капково напояване на 20 дка овощна градина и 2 дка зеленчуци. Чрез водоизточника ще се черпи подземна вода от неогенския водоносен хоризонт подземно водно тяло с код BG2G000000N018 – Каретово-порови води в неоген-миоцен-сармат Изгрев-Варна-Ботево-Батова на територията на БД "Черноморски район".

Необходимо водно количество по норма е 4480 м³. Средноденоношно за период от 1 април до 30 септември (183 дни) = 0,3 л/с.

Минимално водно количество, при което е възможна дейността е 80% от сезонния обем вода - 3584 м³.

Не се предвижда нова или промяна на съществуващата пътна инфраструктура. Съществува добра връзка с транспортната мрежа на населеното място.

Предвиденото изграждане на водовземното съоръжение не предполага генериране на отпадъчни води.

(посочва се характерът на инвестиционното предложение, в т.ч. дали е за ново инвестиционно предложение или за разширение или изменение на производствената дейност съгласно приложение № 1 или приложение № 2 към Закона за опазване на околната среда (ЗООС))

2. Описание на основните процеси, капацитет, обща използвана площ; необходимост от други свързани с основния предмет спомагателни или поддържащи дейности, в т.ч. ползване на съществуваща или необходимост от изграждане на нова техническа инфраструктура (пътница/удини, газопровод, електропроводи и др.), предвидени изкопни работи, предполагаема дълбочина на изкопите, ползване на взрив:

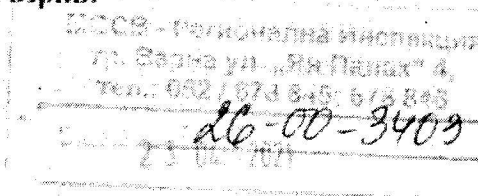

Инвестиционното предложение е свързано с изграждане на сондажен кладенец за добив на подземни води от подземно водно тяло с код BG2G000000N018 – „Каретово–порови води в неоген-миоцен-сармат Изгрев-Варна-Ботево-Батова“. Водовземното съоръжение ще бъде изградено след получаване на разрешително от БДЧР, съгласно изискванията на Закона за водите.

Инвестиционното предложение преминава през три основни етапа както следва:

I етап – изграждане на водовземното съоръжение

II етап – опитно-филтрационни изследване

III етап – водовземане.

Проектните дейности по изграждането на водоизточника за добив на подземни води ще протекат в следната последователност:

- Сондиране;
- Засипване на между тръбното пространство с речен филц;
- Промиване на сондажа с технически чиста вода;
- Монтаж на ерлифтна система и по интервално прочистване с ерлифт до пълно избистряне на водата;
- Извършване на водочерпене със разрешения средноденоношен дебит;
- Извършване на водочерпене с максимален дебит на помпата;
- Провеждане на хидравличен тест на поне три степени на дебита и с не по-малка продължителност от един час за всяка степен за определяне хидравличната ефективност на сондажа;
- Анализ на водна проба – по показатели посочени в разрешителното за водовземане;
- Приемане на изграденото водовземно съоръжение.

Предполагамата дълбочина на сондажа е 100 ± 10 м. При изграждане на сондажния кладенец не се предвиждат взривни работи.

При извършване на сондажните работи ще се спазват стриктно изискванията на "Правилник за безопасност на труда при геологопроучвателните работи" (Наредба №3/1996г за общите изисквания по безопасност на труда).

Ефективността на добива и доброто състояние на растенията зависят от наличието на подходяща и прецизно функционираща хидромелиоративна система. Капковото напояване представлява система от тръби за бавно и продължително напояване. Най-важната особеност е, че в тръбите са инсталирани специални капкоотделители, с помощта на които се редуцира налягането и така се дава възможност за по-равномерно разпределение на водата по линията. Основната цел при инсталиране на една напоителна система е да компенсира изпарената от почвата и отделената чрез листата вода, както и водата загубена при оттичане.

Тази технология позволява доставянето на поливната вода непосредствено в кореновата система на растенията като дава възможност за равномерно подаване на разтворими торове. Технологията спестява разхода на вода с 50% спрямо други начини на напояване, както и експлоатационните разходи по извършване на поливките и поддръжката на напоителната система. Капковото напояване се реализира посредством полагането на LDPE поливни тръбопроводи (капкови маркучи). Тези тръбопроводи вземат вода от разпределителни тръбопроводи. Тази технология позволява подаване на необходимите поливни норми с голяма точност, както по време, така и по размер водна маса. Захващането на капковите маркучи към разпределителните тръбопроводи на поливните кръгове е предвидено да става чрез стартови връзки. Дълбочината на полагане на разпределителните тръбопроводи е 0,7 м.

Основните елементи на капковата напоителна система са: водоизточник, филтър, основен водопровод за отвеждане на водата от водоизточника (резервоара) до напоявания участък и тръбопроводи с вградени в тях или монтирани върху тях капкообразуватели.

Капковото напояване е най-перспективния начин за доставка на вода до земеделските култури. При

него загубите на вода са минимални, защото водата се доставя на точното място, в необходимото време и количество. По този начин, водата се усвоява най-пълно от растенията.

3. Връзка с други съществуващи и одобрени с устройствен или друг план дейности в обхвата на въздействие на обекта на инвестиционното предложение, необходимост от издаване на съгласувателни/разрешителни документи по реда на специален закон, орган по одобряване/разрешаване на инвестиционното предложение по реда на специален закон:

Осъществяването на инвестиционното предложение е свързано с издаване на разрешително за водовземане от подземни води, чрез нови водовземни съоръжения, по реда и условията на Закона за водите от БД „Черноморски район“. Настоящото ИП няма връзка с други съществуващи и одобрени планове и инвестиционни предложения. .

4. Местоположение:

(населено място, община, квартал, поземлен имот, като за линейни обекти се посочват засегнатите общини/райони/кметства, географски координати или правоъгълни проекционни UTM координати в 35 зона в БГС2005, собственост, близост до или засягане на елементи на Националната екологична мрежа (НЕМ), обекти, подлежащи на здравна защита, и територии за опазване на обектите на културното наследство, очаквано трансгранично въздействие, схема на нова или промяна на съществуваща пътна инфраструктура)

Сондажен кладенец СК"Стожер 2008 - Стожер" е с местоположение в ПИ 69300.20.23 по КККР на с. Стожер, община Добричка, област Добрич, местност "Големия кладенец", площ 22503 кв. м, трайно предназначение на територията - земеделска, начин на трайно ползване-нива, категория на земята -3. Проектните географски координати на съоръжението са: 43°26'14.24"С 27°50'30.96"И . Координатна система – WGS 84. Проектната надморска височина на кладенеца 306 м.

Най-близкият обект, подлежащи на здравна защита е на разстояние повече от 2 км (училище). Няма територии за опазване на обектите на културното наследство. Не се очаква трансгранично въздействие. Не се предвижда изграждане и промяна на съществуваща пътна инфраструктура. Най-близката защитена зона от Националната екологична мрежа е BG0000102 „Долината на р. Батова“ за опазване на природните местообитания и на дивата флора и фауна.

5. Природни ресурси, предвидени за използване по време на строителството и експлоатацията:

(включително предвидено водовземане за питейни, промишлени и други нужди - чрез обществено водоснабдяване (ВиК или друга мрежа) и/или водовземане или ползване на повърхностни води и/или подземни води, необходими количества, съществуващи съоръжения или необходимост от изграждане на нови)

По време на строителството ще се използват следните видове природни ресурси: вода, баластра и пясък.

Земята като природен ресурс ще претърпи изменения по време на изкопните работи за изграждане на ТК, но ще има ограничен обхват. Излишните земни маси ще се използват отново на терена. Баластра и пясък ще се използват при изграждането на бетонова водомерна шахта, възстановяване на настилките около водовземното съоръжение и др.

6. Очаквани вещества, които ще бъдат емитирани от дейността, в т.ч. приоритетни и/или опасни, при които се осъществява или е възможен контакт с води:

Не се очаква емитиране на приоритетни или опасни вещества от дейността.

7. Очаквани общи емисии на вредни вещества във въздуха по замърсители:

В резултат от реализацията на инвестиционното предложение се очаква временно нарушаване на комфорта в района. Този дискомфорт ще се прояви по време на строителните работи по изпълнение на водовземното съоръжение, като завишаване на шумовите нива, запрашеност от техниката и

транспортните машини с материалите за обекта, но няма да се окаже значително въздействие върху околната среда.

Реализацията на проектното предложение е свързана с отделянето на емисии на вредни вещества в атмосферата в резултат от работата на строителните машини. Тези замърсявания са в минимални количества и с малък териториален обхват, т.е. няма да се предизвика увеличение на фоновото замърсяване.

В резултат от реализацията на инвестиционното предложение не се очаква наднормено замърсяване и дискомфорт на околната среда.

8. Отпадъци, които се очаква да се генерират, и предвиждания за тяхното третиране:

През периода на строителството и експлоатацията ще се генерират малък брой и в ограничено количество отпадъци.

Строителството на обекта и неговата експлоатация ще доведат до формиране на отпадъци на терена.

По време на строителството се очаква формирането на следните видове отпадъци:

- Битови отпадъци;
- Строителни отпадъци – смеси от бетон, тухли, изрезки от тръби и др.;
- Метални и дървени отпадъци;
- Земни маси от изкопните работи;
- Хартиени, картонени и пластмасови опаковки.

На този етап прогнозните количества на генерираните отпадъци са около 200 кг/год.

Смесените битови отпадъци ще събират в контейнери и се извозват на депо от фирмата по сметоизвозване и сметосъбиране, съгласно сключен договор.

9. Отпадъчни води:

(очаквано количество и вид на формираните отпадъчни води по потоци (битови, промишлени и др.), сезонност, предвидени начини за третирането им (пречиствателна станция/съоръжение и др.), отвеждане и заустване в канализационна система/повърхностен воден обект/водопътна изгребна яма и др.)

Не се очаква формиране на отпадъчни води. За работещите сезонни работници при възможност ще бъде поставена химическа тоалетна.

10. Опасни химични вещества, които се очаква да бъдат налични на площадката на предприятието/ съоръжението:

(в случаите по чл. 99б от ЗООС се представя информация за вида и количеството на опасните вещества, които ще са налични в предприятието/съоръжението съгласно Грешка! Невалиден обект на хипервръзка. към Наредбата за предотвратяване на големи аварии и ограничаване на последствията от тях)

Не се очаква на площадката да се съхраняват опасни химични вещества.

I. Моля да ни информирате за необходимите действия, които трябва да предприемем, по реда на глава шеста от ЗООС.

Моля на основание чл. 93, ал. 9, т. 1 от ЗООС да се проведе задължителна ОВОС, без да се извършва преценка.

Моля, на основание чл. 94, ал. 1, т. 9 от ЗООС да се проведе процедура по ОВОС и/или процедурата по чл. 109, ал. 1 или 2 или по чл. 117, ал. 1 или 2 от ЗООС.

II. Друга информация (не е задължително за попълване)

Моля да бъде допуснато извършването само на ОВОС (в случаите по чл. 91, ал. 2 от ЗООС, когато за инвестиционно предложение, включено в приложение № 1 или в приложение № 2 към ЗООС, се изисква и

изготвянето на самостоятелен план или програма по чл. 85, ал. 1 и 2 от ЗООС) поради следните основания (мотиви):

.....
.....
Прилагам:

1. Документи, доказващи обявяване на инвестиционното предложение на интернет страницата на възложителя, ако има такава, и чрез средствата за масово осведомяване или по друг подходящ начин съгласно изискванията на чл. 95, ал. 1 от ЗООС.
2. Документи, удостоверяващи по реда на специален закон, нормативен или административен акт права за инициране или кандидатстване за одобряване на инвестиционно предложение.
3. Други документи по преценка на уведомятеля:
 - 3.1. допълнителна информация/документация, поясняваща инвестиционното предложение;
 - 3.2. картен материал, схема, снимков материал в подходящ мащаб.
4. Електронен носител - 1 бр.
5. Желая писмото за определяне на необходимите действия да бъде издадено в електронна форма и изпратено на посочения адрес на електронна поща.
6. Желая да получавам електронна кореспонденция във връзка с предоставяната услуга на посочения от мен адрес на електронна поща.
7. Желая писмото за определяне на необходимите действия да бъде получено чрез лицензиран пощенски оператор.

Дата:

Уведомятел:

(подпис)